

ELEKTRONISK OVAL CYLINDER MED TASTATUR

Betjeningsvejledning

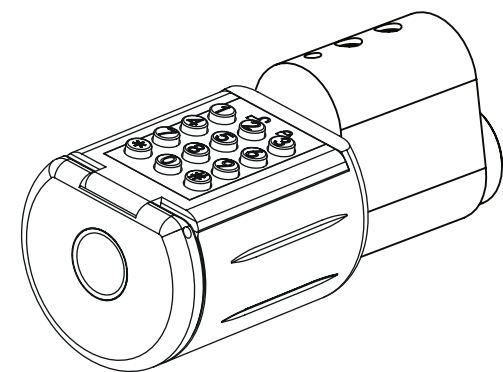

KASSENS INDHOLD

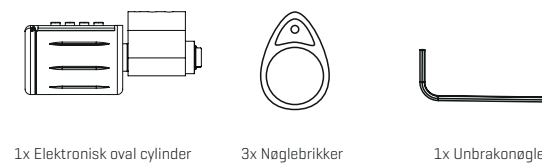

1x Elektronisk oval cylinder 3x Nøglebrikker 1x Unbrakonøgle

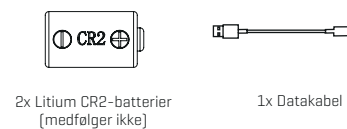

2x Litium CR2-batterier (medfølger ikke) 1x Datakabel

INSTALLATIONSVEJLEDNING

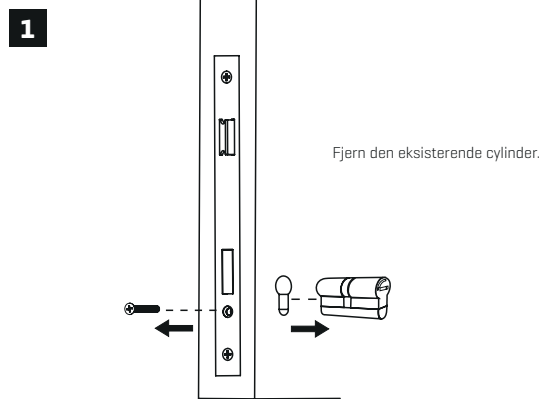

Fjern den eksisterende cylinder.

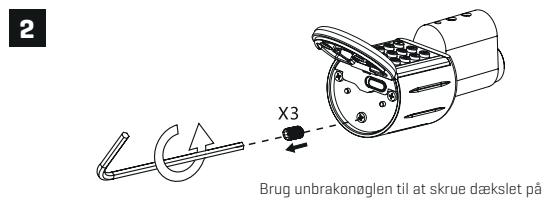

Brug unbrakonøglen til at skrue dækslet på knappen af.

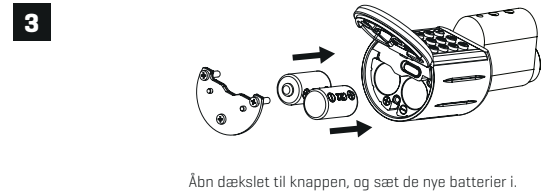

Åbn dækslet til knappen, og sæt de nye batterier i.

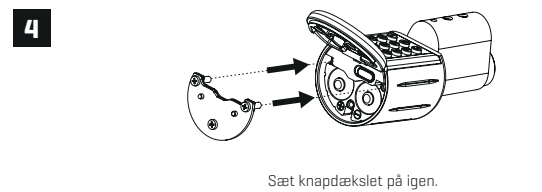

Sæt knapdækslet på igen.

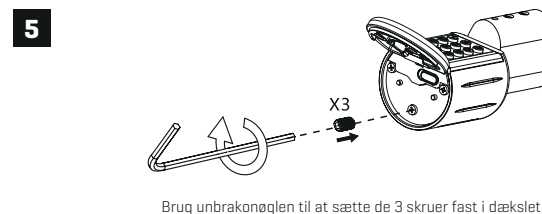

Brug unbrakonøglen til at sætte de 3 skruer fast i dækslet.

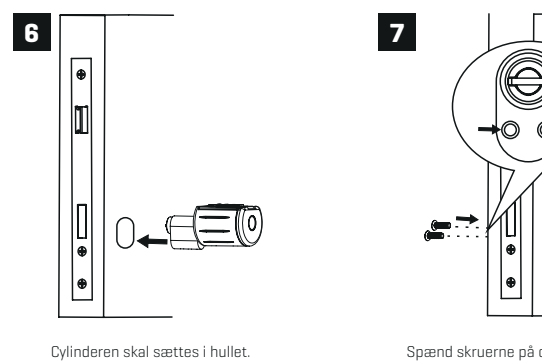

Cylinderen skal sættes i hullet.

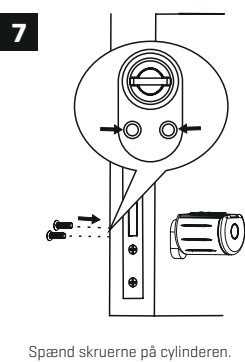

Spænd skruerne på cylinderen.

DIMENSIONER

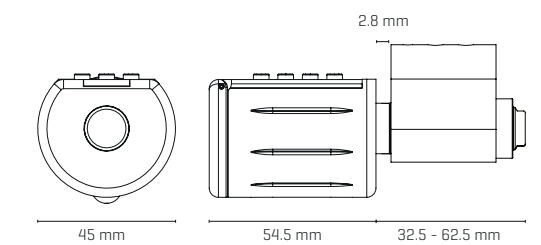

HVAD SKAL DU VÆRE OPMÆRKSOM PÅ

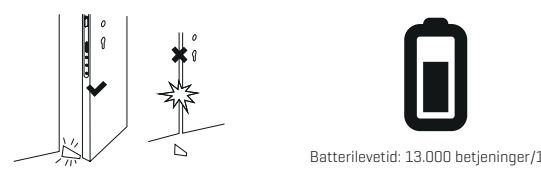

Batterilevetid: 13.000 betjener/1 år



-25°C - 60°C



IP66



0-3 år

FUNKTIONER

Funktion	Forklaring
Krypteret kommunikation	Krypteret kommunikation foregår mellem lås og APP-server.
Døråbningsregistreringer	Oplåsningsmetode + oplåsning af IC + tid. Brugere kan få døråbningsregistreringer for de seneste 6 måneder via APP'en. Ingen data går tabt.
Cache	Den elektroniske cylinder kan gemme hver døråbningsregistrering lokalt. Dataene synkroniseres automatisk til APP'en, når APP'en er forbundet med cylinderen via Bluetooth.
Alarm	Alarm for lavt batteriniveau, døråbningsalarm.
Administrer brugere	Tilføjelse af nye brugere via APP'en.
Strøm-statusvisning	Strømværdi eller status
Døråbning via APP'en	Når Bluetooth-forbindelsen er etableret mellem mobiltelefonen og cylinderen, kan du åbne døren direkte via APP'en.
Tilføj fingeraftryk via APP'en	Når Bluetooth-forbindelsen mellem mobiltelefonen og dørlåsen er etableret, kan du tilføje fingeraftryk for at åbne døren.
Tilføj adgangskode via APP'en	Når Bluetooth-forbindelsen mellem mobiltelefonen og dørlåsen er etableret, kan du tilføje fingeraftryk for at åbne døren.
Deling i en specificeret gyldighedsperiode	Administratorer kan oprette en bruger med en bestemt gyldighedsperiode via APP'en.
Synkronisering af døråbningstilstand	Efter direkte forbindelse med APP'en synkroniseres døråbningstilstand mellem cylinderen og skyen.

SÅDAN SKAL DEN BRUGES



- For installation og fejlfinding, der ikke er beskrevet i betjeningsvejledningen, bedes du kontakte den butik, produktet er købt, eller en installatør.
- Tilknyt APP-administratorkontoen, før du bruger låsen.

Download APP'en



Scan QR-koden for at downloade og installere APP'en
iOS-versionen kan downloades fra App Store, og Android-versionen kan downloades fra Google Play.

1. Registrering og login

Brugere kan registrere deres konti med deres mobiltelefonnumre og e-mailadresser. I øjeblikket understøttes mobiltelefonnumre i mere end 200 lande og regioner. Under registreringen sendes en bekræftelseskode til det indtastede mobiltelefonnummer eller den indtastede e-mailadresse. Når bekræftelsen er godkendt, er registreringen gennemført.

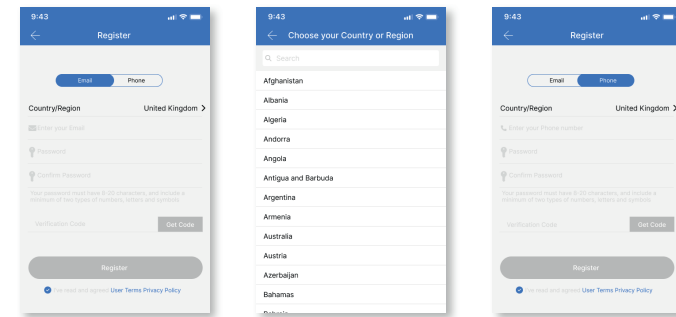

2. Tilføjelse af en lås

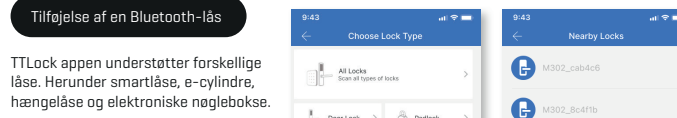

- Menuen "Tilføj lås" vises i øverste venstre hjørne af brugerfladen.
- Vælg "Alle låse", vælg "Nærliggende låse", og tilføj låse.
- Låse navn med et sort "+" angiver, at låsen kan tilføjes.
- Låse navn med et gråt "+" angiver, at låsen ikke kan tilføjes.

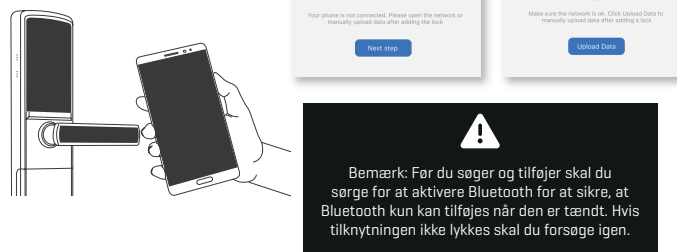

Bemærk: Før du søger og tilføjer skal du sørge for at aktivere Bluetooth for at sikre, at Bluetooth kun kan tilføjes når den er tændt. Hvis tilknytningen ikke lykkes skal du forsøge igen.

3. Tilføjelse af gateway (købes separat)

- Tænd for gatewayen. Tænd for Bluetooth på din mobiltelefon, og opret forbindelse til 2.4G WiFi (bemærk, at hvis routeren understøtter både 2.4G- og 5G-tilstande, skal mobiltelefonen være tilsluttet 2.4G-netværket).
- Når gatewayen er tændt, skal du kontrollere, om det blå lys i indikatoren for distributionsnetværket er tændt. Hvis ikke, skal du trykke på nulstillingsknappen nær strømstikket og holde den nede, indtil det blå lys tændes. [som vist i fig. 1 og 2].

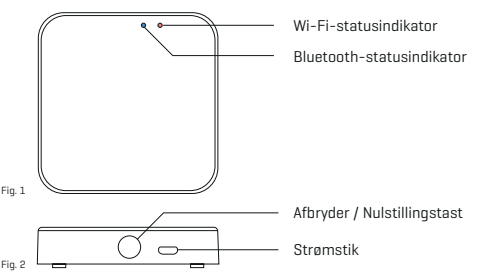

4. Opsætning

4.1 Ophæv tilknytningen til APP'en [slet lås]

- Vælg den konto, der skal slettes.
- Gå ind i menuen og klik på "Indstillinger".
- Klik på knappen "Slet".
- Indstast kontoens adgangskode for at slette den.

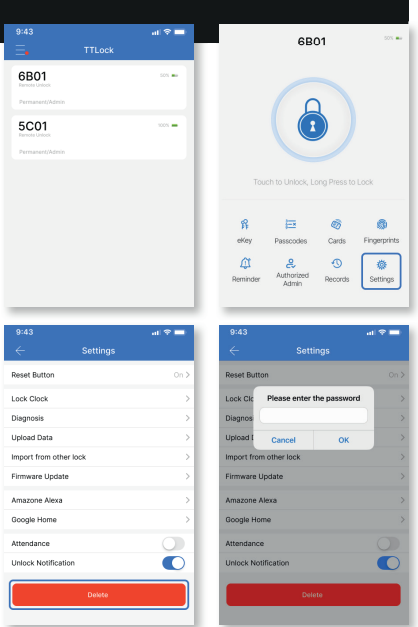

4.2 Logge ud af en konto

I den overordnede menu i øverste venstre hjørne af brugerfladen skal du klikke på "Indstillingerne" og vælge "Log ud" for at forlade den aktuelle konto.

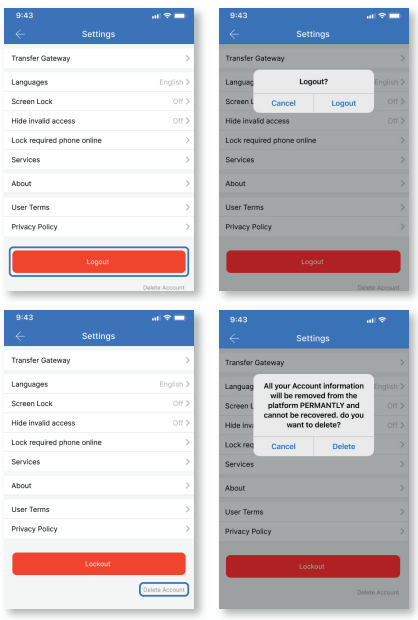

4.3 Sletning af en konto

I den overordnede menu i øverste venstre hjørne af brugerfladen skal du klikke på "Indstillinger" og vælge "Slet" konto for at slette den aktuelle konto. Når du har slettet udvidelsesnummeret, slettes alle dine oplysninger og relaterede registreringer fra platformen og kan ikke gendannes.

Oversigt over låsefunktioner

Introduktion til brugerflade

Låse navn, låsestatus og låsestrøm.

APP-oplæsningsnøgle, fjernoplåsning og andre funktioner.

Administration af døråbning [elektronisk nøgle, adgangskode, fingeraftryk, kort osv.]

Indstillinger for låsefunktion [godkendelse af administratører, indstillinger for betjeningsregistrering osv.]

Hvis din smartlås ikke understøtter en funktion i APP-brugerfladen, vil funktionen ikke blive vist i resten af APP-brugerfladen.

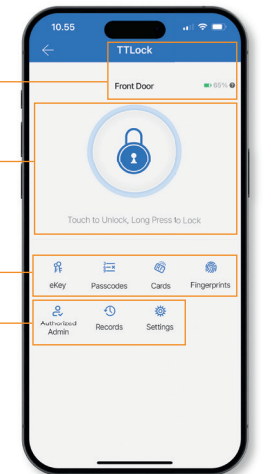

Elektronisk nøgle

Afsendelse af elektroniske nøgler

Afsendelse af nøgle henviser til afsendelse af Bluetooth-nøglen. Administratoren har retten til at sende nøglen. Grænsen for afsendelse kan indstilles efter behov. For fire typer nøgler: tids-, permanent-, enkelttids- og cyklusnøgler kan fjernoplåsning og autentificering med rigtigt navn kontrolleres, når der sendes elektroniske nøgler. Hvis modtagerens konto ikke er oprettet, vil den automatisk generere en konto og underrette den anden part via SMS.

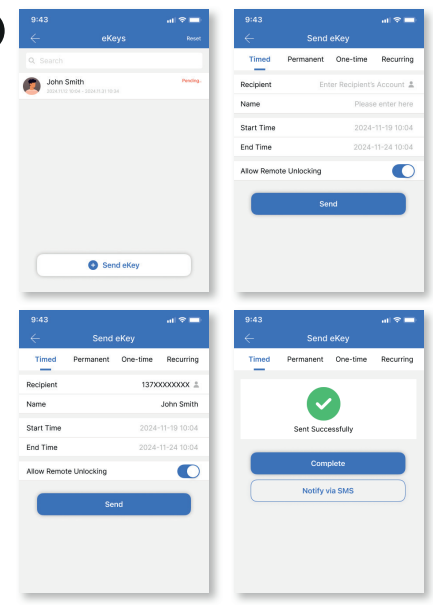

Elektronisk nøgleadministration

Administratoren kan administrere alle nøgler, der er udstedt af administratoren, herunder nulstilling af nøgler, afsendelse af nøgler, ændring af nøglernes gyldighedsperiode og visning af nøglebetjenings-registreringer. Nøglen kan fastfrys eller opgraderes til en administratørnøgle.

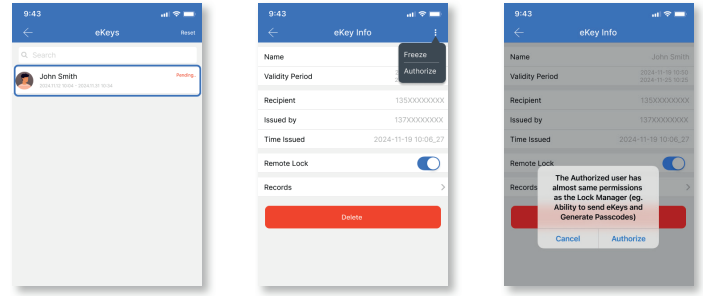

Elektronisk påmindelse om nøgleudløb

Er en nøgle eller låsebruger (ikke-administrator bruger) ved at udløbe, vil der være en påmindelse. Den gule påmindelse indikerer de resterende dage, men en rød er en påmindelse om udløb.

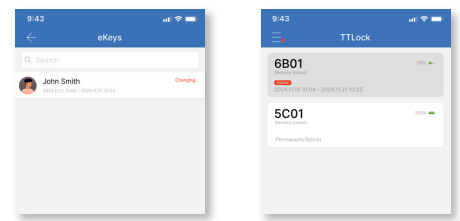

Adgangskode

Få adgangskode

En døråbning med en adgangskodefunktion kan få en adgangskode ved at udfylde de relevante oplysninger. Der er 6 typer af adgangskoder.

ENGANGSADGANGSKODE: Den kan kun bruges én gang og er kun gyldig i 6 timer.

BRUGERDEFINERET ADGANGSKODE: Du kan indstille den adgangskode, du ønsker, og indstille gyldighedsperioden. Adgangskoden skal leveres via gatewayen eller låsekanalen.

DØRLÅS-ÆNDRING AF ADGANGSKODE: Input 10# original adgangskode # 4-6 ny adgangskode # gentag ny adgangskode #.

PERMANENT ADGANGSKODE: Permanent adgangskode henviser til, at koden altid kan bruges.

TIDSBEGRÆNSET ADGANGSKODE: Kan indstille gyldighedsperioden. Den korteste er 1 time, mens den længste 3 år.

SLET ADGANGSKODE: Slet alle adgangskoder undtagen administrators.

CYKLISK ADGANGSKODE: Du kan indstille åbningstidsintervallet i henhold til arbejdsdagen eller weekendcyklussen.

*Ud over almindelige WeChat-, SMS- og e-mail-delingsmetoder understøttes også Facebook Messenger og WhatsApp.

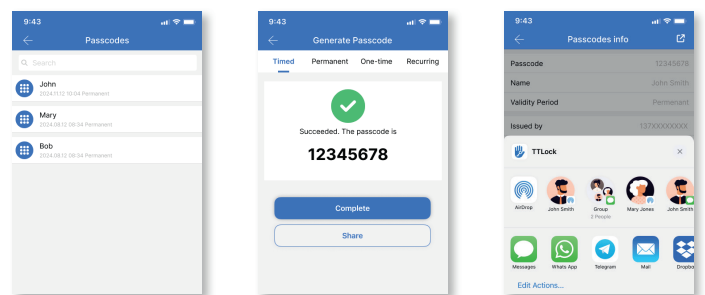

Administration af adgangskode

Gå ind i adgangskodeadministration. Her kan alle de genererede adgangskoder administreres, herunder sletning af adgangskoden, ændring af adgangskoden, nulstilling af adgangskoden, deling af adgangskoden og visning af adgangskodens betjeningsregistrering.

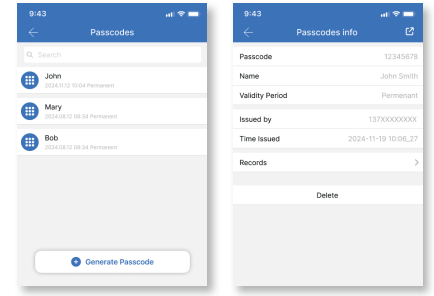

Fingeraftryk

Tilføj, slet, nulstil

Understøtter åbning med fingeraftryk. Før du åbner døren med fingeraftryk, skal du først tilføje funktionen. Tilføjesprocessen skal udføres med APP'en ved siden af låsen. Gyldighedsperioden for fingeraftrykket kan indstilles, hvilket kan være permanent eller tidsbegrænset. Når du har indstillet det, kan du også ændre gyldighedsperioden. Du kan slette fingeraftrykket eller nulstille det.

Administration af fingeraftryk

Administratoren kan administrere alle nøgler, herunder nulstilling af nøgler, afsendelse af nøgler, ændring af nøglernes gyldighedsperiode og visning af nøglebetjenings-registreringer. Nøglen kan fastfrys eller opgraderes til en administratørnøgle.

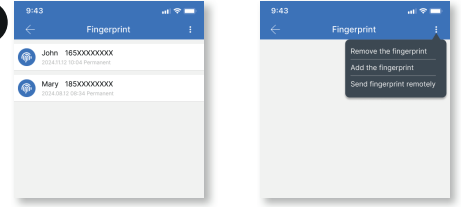
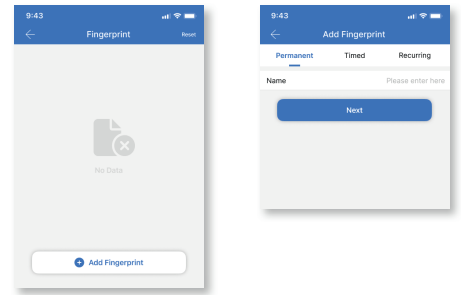

Autorisering af en administrator

Vælg døråbningen, og klik på "Autoriser administrator" for at åbne administrationsbrugerfladen. Du kan autorisere andre brugerflader. Autoriserede administratorer klassificeres i permanent autorisation og tidsbegrænset autorisation. Hvis du vælger en administrator, kan du fryse, af-autorisere og slette administratoren.

Sletning af en administrator: Du kan vælge, om du vil slette den tilladelse, som administratoren har givet.

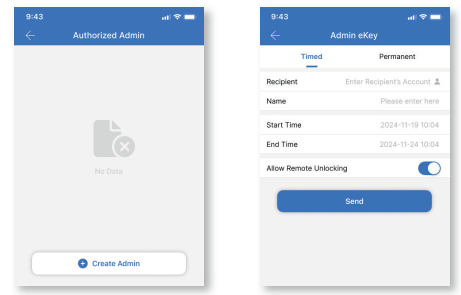

Betjeningsregistrering

Klik på "Betjeningsregistrering" i låseadministrationsbrugerfladen for at se oplæsningsregistreringer af elektronisk nøgle, adgangskode, kort, fingeraftryk, ansigt, fjernnøgle, QR-kode osv. Hvis oplæsningsregistreringer ikke er uploadet, kan du klikke på "Læs registreringer" for at opdatere den.

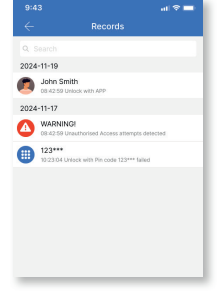

Låseindstillinger

Basisoplysninger

Du kan tjekke låsens nummer, MAC/D, strøm, udløbsdato, tjekke eller ændre låsens navn og gruppe samt tjekke hvilken administrator, der kan åbne låsen.

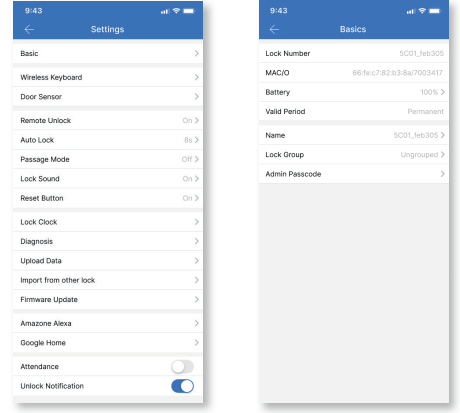

Fjernoplåsning

Når "Fjernoplåsning" er aktiveret, kan du låse døråbningen via gatewayen. Denne funktion kan kun slås til og fra via Bluetooth på mobiltelefonen i nærheden af låsen.

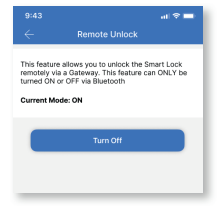

Automatisk lukning

Efter den tid, der er indstillet ovenfor, vil låsen holde op med at låse. Når du har aktiveret eller ændret indstillingen, skal du åbne låsen, så tiden kan træde i kraft.

Normal åben tilstand

- I den indstillede normalåbningstilstand vil låsen forblive åben, indtil den låses manuelt.
- Den normalt åbne tilstand kan slås til eller fra. Du kan indstille den normale åbningstid til en bestemt periode eller hele dagen fra mandag til søndag.

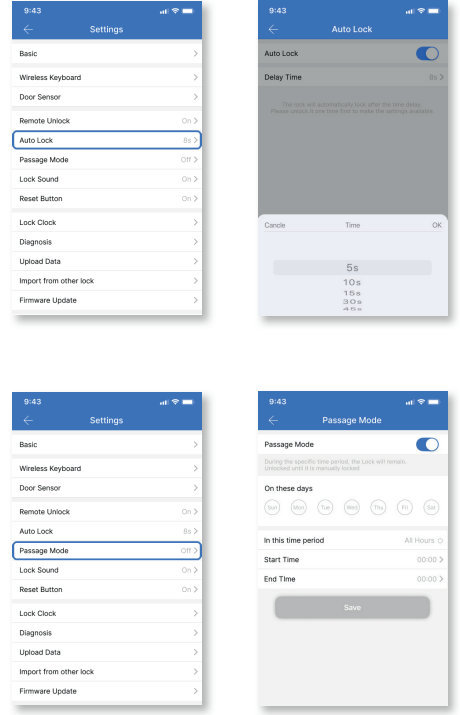

ELEKTRONISK OVAL CYLINDER MED KNAPPSATS

Bruksanvisning

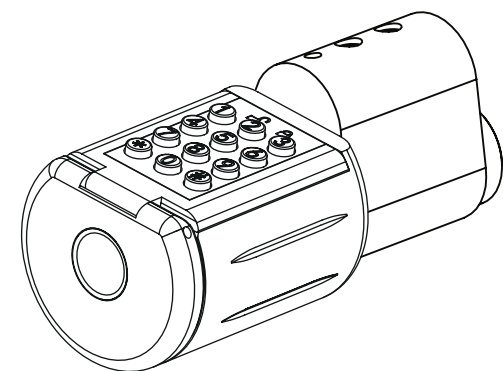

LÅDINNEHÅLL

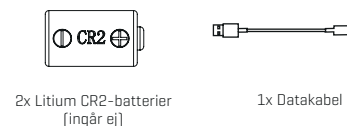
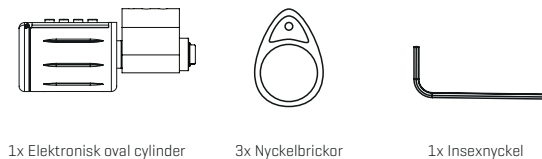

INSTALLATIONSINSTRUKTIONER

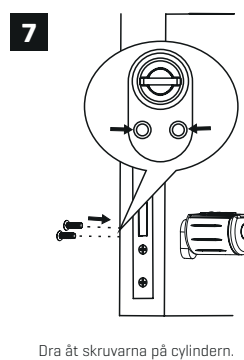
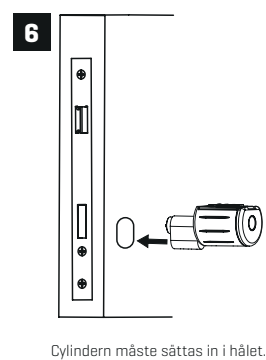
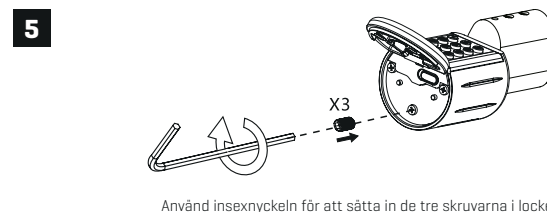
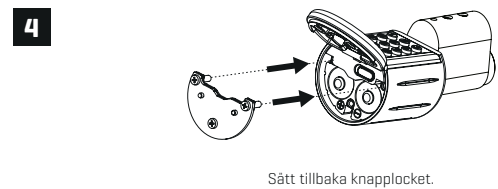
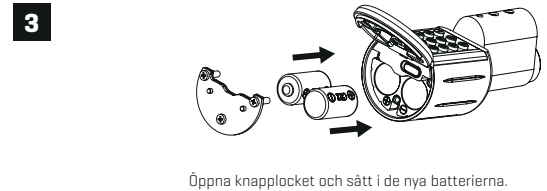
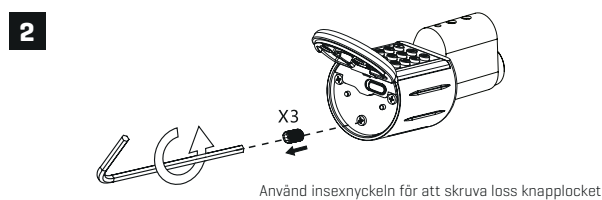
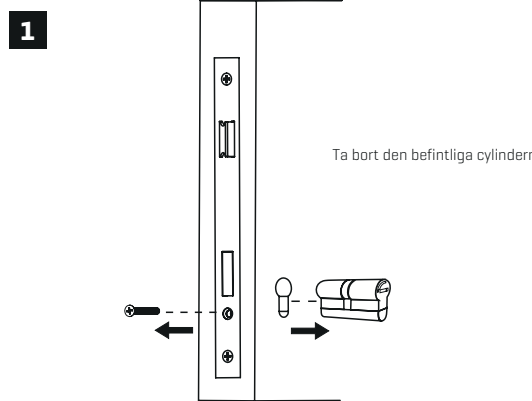

MÅTT

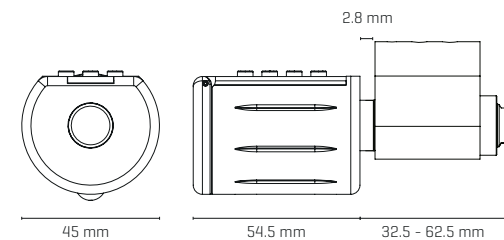

VAD DU SKA SE UPP FÖR

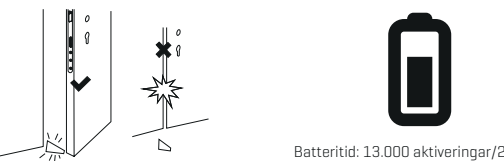

FUNKTIONER

Funktion	Förklaring
Krypterad kommunikation	Krypterad kommunikation sker mellan låset och APP-servern.
Registreringar för dörröppning:	Uppläsningsmetod plus uppläsning av IC plus tid. Användare kan få dörröppningsregistreringar för de senaste sex månaderna via appen. Inga data går förlorade.
Cache	Den elektroniska cylindern kan lagra varje dörröppningspost lokalt. Data synkroniseras automatiskt till APP när APP är ansluten till cylindern via Bluetooth.
Larm	Larm för lågt batteri, larm för dörröppning.
Hantera användare:	Lägga till nya användare via appen.
Visning av strömstatus:	Effektvärde eller status
Dörröppning via appen:	När Bluetooth-anslutningen är upprättad mellan mobiltelefonen och cylindern kan du öppna dörren direkt via appen.
Lägg till fingeravtryck via appen:	När Bluetooth-anslutningen mellan mobiltelefonen och dörrlåset har upprättats kan du lägga till fingeravtryck för att öppna dörren.
Lägg till lösenkod via appen	När Bluetooth-anslutningen mellan mobiltelefonen och dörrlåset har upprättats kan du lägga till lösenkod för att öppna dörren.
Delning under en given giltighetsperiod:	Administratörer kan skapa en användare med en specifik giltighetsperiod via appen.
Synkronisering av dörröppningsläge:	Efter direkt anslutning till APP kommer dörröppningsläget att synkroniseras mellan cylindern och molnet.

SÅ HÄR ANVÄNDER DU DEN

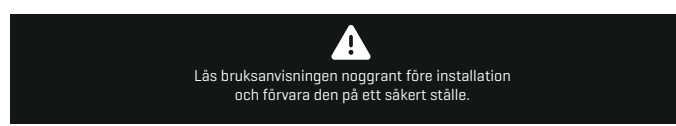

- För installation och felsökning som inte beskrivs i bruksanvisningen, kontakta butiken där produkten köptes eller en installatör.
- Länka administratörskontot för appen innan du använder låset.

Ladda ner appen



Skanna QR-koden för att ladda ner och installera appen
iOS-versionen kan laddas ner från App Store och Android-versionen kan laddas ner från Google Play.

1. Registrering och inloggning

Användare kan registrera sina konton med sina mobiltelefonnummer och e-postadresser. För närvarande stöds mobiltelefonnummer i fler än 200 länder och regioner. Under registreringen kommer en verifieringskod att skickas till det angivna mobiltelefonnumret eller e-postadressen. När bekräftelsen har godkänts är registreringen klar.

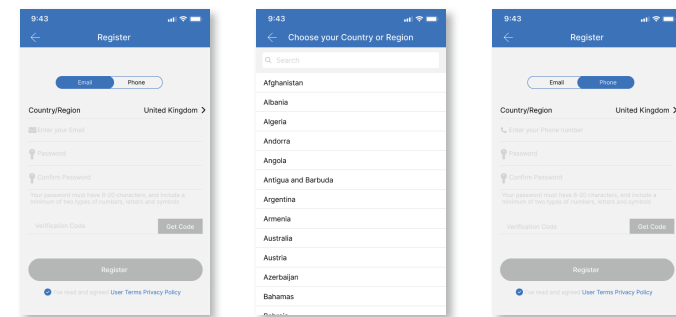

2. Lägga till ett lås

Lägga till ett Bluetooth-lås

TTLock-appen stöder olika lås. Inklusivt smarta lås, e-cylindrar, hänglås och elektroniska nyckelfack.

- Menyn "Lägg till lås" visas i det övre vänstra hörnet av gränssnittet.
- Välj "Alla lås", välj "Närliggande lås" och lägg till lås.
- Låsnamn med ett svart "+" indikerar att låset kan läggas till.
- Låsnamn med ett grått "+" indikerar att låset inte kan läggas till.

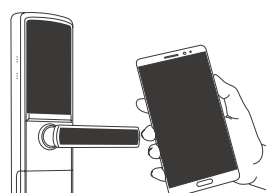
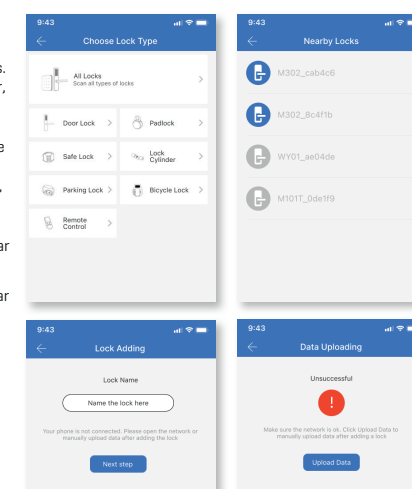

Obs! Innan du söker och lägger till, se till att aktivera Bluetooth för att säkerställa att Bluetooth endast kan läggas till när det är påslaget. Om associationen inte lyckas, försök igen.

3. Lägga till gateway (köps separat)

- Slå på gatewayen. Slå på Bluetooth på din mobiltelefon och anslut till 2.4G WiFi (observera att om routern stöder både 2.4G- och 5G-lågen måste mobiltelefonen vara ansluten till 2.4G-nätverket).
- När gatewayen har slagits på, kontrollera om den blå lampan i distributionsnätverksindikatorn lyser. Om inte, tryck och håll in återställningsknappen nära strömkontakten tills den blå lampan tänds. (som visas i fig. 1 och 2).

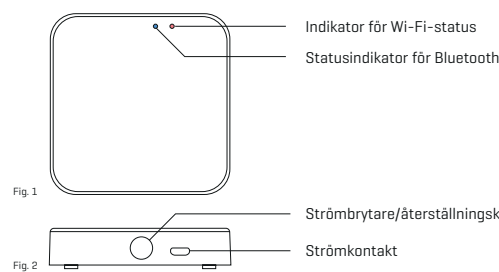

4. Installationen

4.1 Ta bort länken till appen (ta bort låset)

- Välj det konto som du vill ta bort.
- Gå in i meny och klicka på "Inställningar".
- Klicka på knappen "Ta bort".
- Ange kontots lösenkod för att ta bort det.

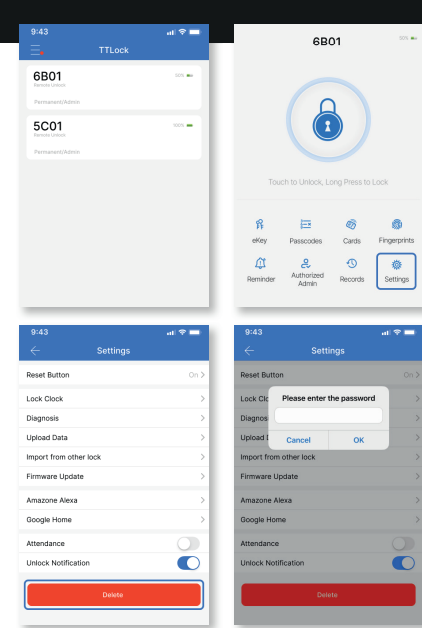

4.2 Så här loggar du ut från ett konto.

I huvudmenyn i det övre vänstra hörnet av gränssnittet klickar du på "Inställningar" och väljer "Logga ut" för att lämna det aktuella kontot.

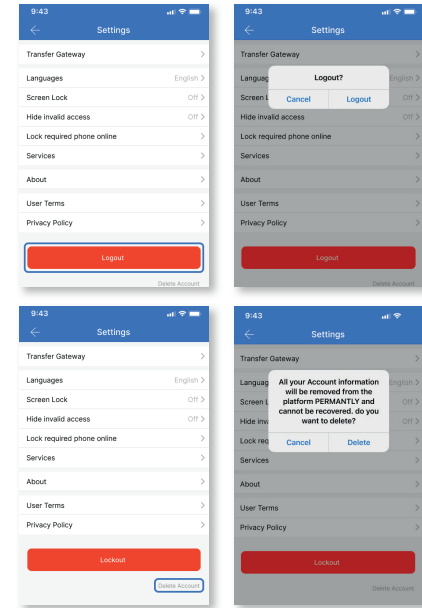

4.3 Ta bort ett konto.

I huvudmenyn i det övre vänstra hörnet av gränssnittet klickar du på "Inställningar" och väljer "Ta bort" konto för att ta bort det aktuella kontot. När du har raderat ankningsnumret kommer all din information och relaterade poster att raderas från plattformen och kan inte återställas.

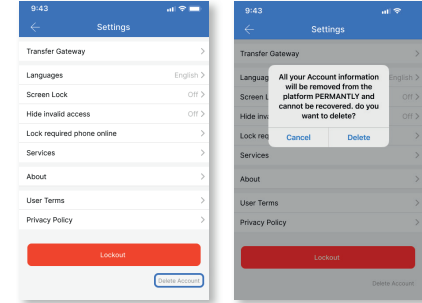

Översikt över låsfunktioner

Introduktion till användargränssnittet

Låsnamn, låsstatus och låsström.

Uppläsningsnyckel för app, fjärruppläsning och andra funktioner.

Hantering av dörrlås (elektronisk nyckel, lösenkod, fingeravtryck, kort osv.)

Inställningar för låsfunktion (administratörsautentisering, inställningar för åtgärdsidentifiering osv.)

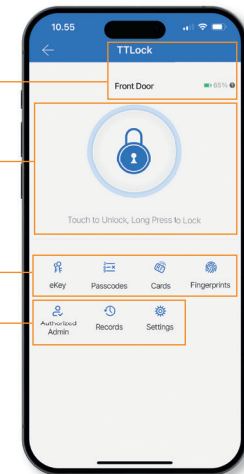

Om ditt smarta lås inte stöder en funktion i APP-gränssnittet kommer funktionen inte att visas i resten av APP-gränssnittet.

Elektronisk nyckel

Skicka elektroniska nycklar:

Att skicka en nyckel här avser att skicka Bluetooth-nyckeln. Administratören har rätt att skicka nyckeln. Sändningsgränsen kan ställas in efter behov. För fyra typer av nycklar: tidsnycklar, permanentnycklar, engångsnycklar och cykelnycklar, kan fjärruppläsning och autentisering med riktigt namn kontrolleras när elektroniska nycklar skickas. Om mottagarens konto inte skapas kommer det automatiskt att generera ett konto och meddela den andra parten via SMS.

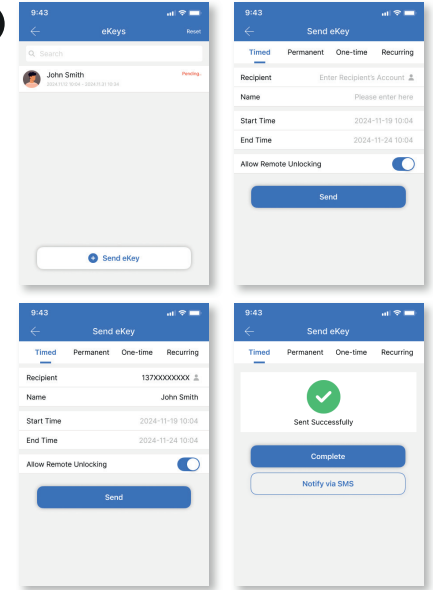

Elektronisk nyckelhantering:

Administratören kan hantera alla nycklar som utfärdats av administratören, inklusive att återställa nycklar, skicka nycklar, ändra giltighetsperioden för nycklarna och visa poster för nyckeloperationer. Nyckeln kan frysas eller uppdateras till en administratörsnyckel.

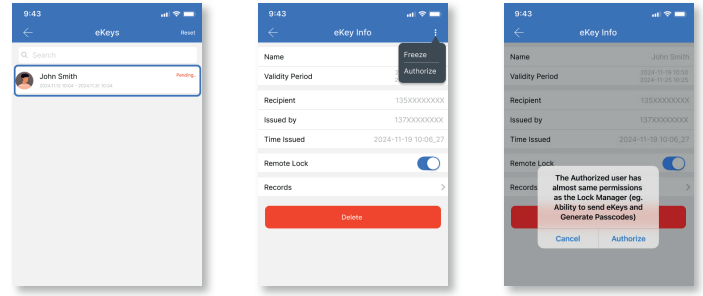

Påminnelse om utgångsdatum för elektronisk nyckel:

Om en nyckel- eller låsanvändare (icke-administratörsanvändare) håller på att löpa ut kommer det att finnas en påminnelse. Den gula påminnelsen anger de återstående dagarna, men en röd är en påminnelse om förfallodatum.

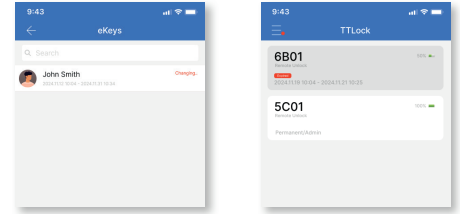

Lösenkod

Skaffa lösenkod

Ett dörrlås med en lösenkodsfunktion kan få en lösenkod genom att fylla in relevant information. Det finns sex typer av lösenkoder.

ENGÅNGSLÖSENKOD: Den kan endast användas en gång och är endast giltig i 6 timmar.

ANPASSAD LÖSENKOD: Du kan ställa in den lösenkod du vill ha och ställa in giltighetsperioden. Lösenkoden måste levereras via gatewayen eller låskanten.

ÄNDRING AV LÖSENKOD FÖR DÖRRLÅS: Mata in 10# originallösenkod #4-6 ny lösenkod # upprepa ny lösenkod #.

PERMANENT LÖSENKOD: Med permanent lösenkod avses att koden alltid kan användas.

TIDSBEGRÄNSAD LÖSENKOD: Kan ställa in giltighetstiden. Den kortaste är 1 timme, medan den längsta är 3 år.

TA BORT LÖSENKOD: Ta bort alla lösenkoder utom för administratörer.

CYKLISK LÖSENKOD: Du kan ställa in arbetstidsintervallet enligt arbetsdagen eller helgcykeln.

*Förutom vanliga WeChat-, SMS- och e-postdelningsmetoder stöds även Facebook Messenger och Whatsapp.

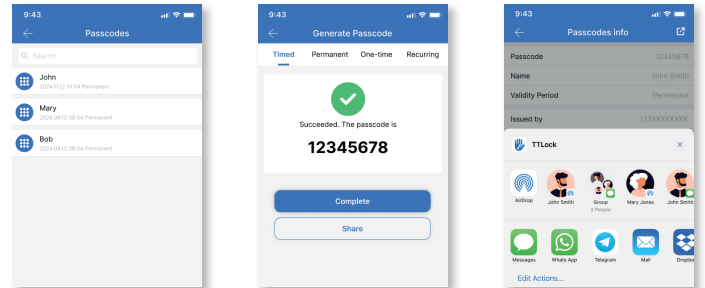

Hantering av lösenkoder:

Gå in på lösenkodshantering. Här kan alla genererade lösenkoder hanteras, inklusive att ta bort lösenkoden, ändra lösenkoden, återställa lösenkoden, dela lösenkoden och visa posten för lösenkodsåtgärd.

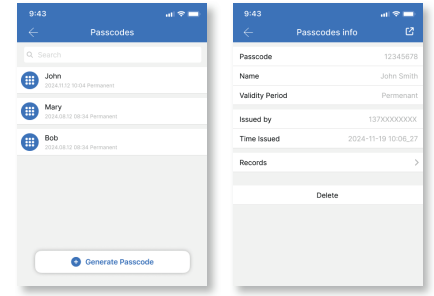

Fingeravtryck

Lägg till, ta bort, återställa

Stöder öppning med fingeravtryck. Innan du öppnar fingeravtrycksluckan måste du först lägga till funktionen. Tilläggsprocessen måste göras med appen bredvid låset. Giltighetstiden för fingeravtrycket kan ställas in, som kan vara permanent eller tidsbegränsad. När du har ställt in den kan du också ändra giltighetstiden. Du kan radera fingeravtrycket eller återställa det.

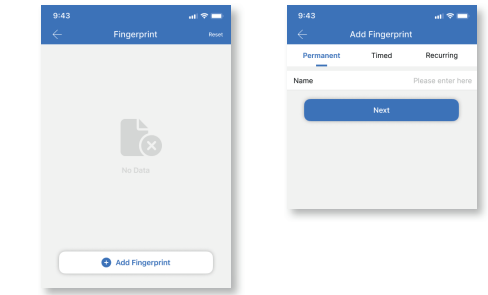

Hantering av fingeravtryck

Administratören kan hantera alla nycklar, inklusive att återställa nycklar, skicka nycklar, ändra giltighetsperioder för nycklar och visa poster för nyckeloperationer. Nyckeln kan frysas eller uppdateras till en administratörsnyckel.

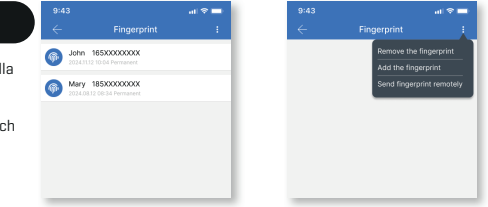

Auktorisera en administratör

Välj dörrlåset och klicka på "Auktorisera administratör" för att öppna hanteringsgränssnittet. Du kan auktorisera andra administratörer i det här gränssnittet. Behöriga förvaltare delas in i permanent behörighet och tidsbegränsad behörighet. Om du väljer en administratör kan du frysa, återkalla behörigheten och ta administratören.

Ta bort en administratör: Du kan välja om du vill ta bort den behörighet som beviljats av administratören.

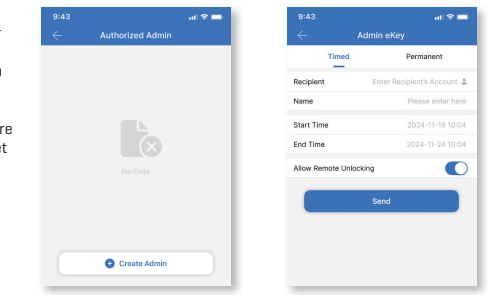

Registrering av åtgärder

Klicka på "Driftregistrering" i användargränssnittet för låshantering för att visa uppläsningsposten för elektronisk nyckel, lösenord, kort, fingeravtryck, ansikte, fjärrnyckel, QR-kod, osv. Om uppläsningsposten inte laddas upp kan du klicka på "Läs posten" för att uppdatera den.

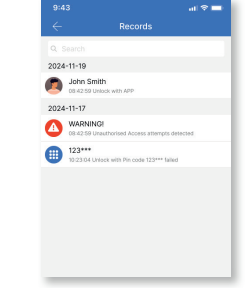

Inställningar för läsning

Grundläggande information:

Du kan kontrollera läsnummer, MAC/D, ström, utgångsdatum, kontrollera eller ändra låsets namn och grupp och kontrollera vilken administratör som kan öppna låset.

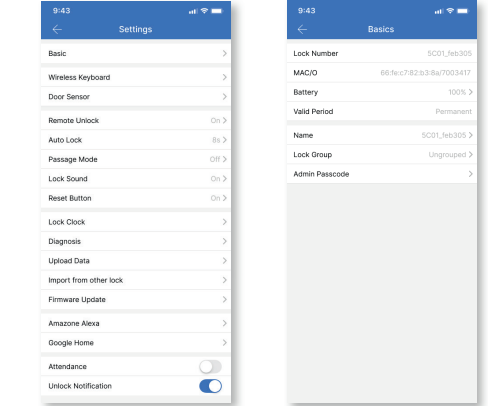

Fjärruppläsning:

När "Fjärruppläsning" är aktiverat kan du låsa dörrlåset via gatewayen. Den här funktionen kan endast slås på och stängas av via Bluetooth på mobiltelefonen nära låset.

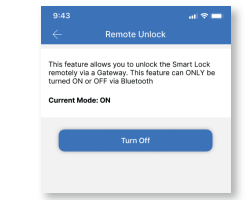

Automatisk avstängning:

Efter den tid som anges ovan kommer låset att sluta låsa. När du har aktiverat eller ändrat inställningen öppnar du låset för att tiden ska träda i kraft.

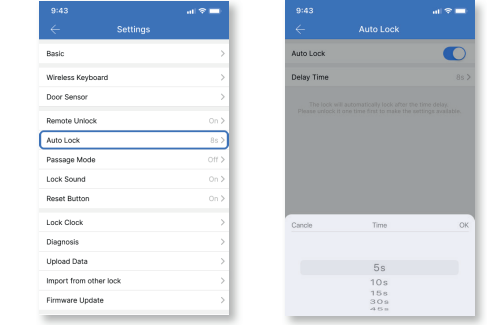

Normalt öppet läge

- Under den inställda normala öppningstiden kommer låset att förbli öppet tills det låses manuellt.
- Det normalt öppna läget kan slås på eller stängas av. Du kan ställa in de normala öppettiderna till en viss period eller hela dagen från måndag till söndag.

